

编号：HCAP-2023-0201（20）（XP）

中国石油天然气股份有限公司

广东茂名茂南茂西加油站

## 安全现状评价报告

广东汇成检测技术股份有限公司

APJ-（粤）-015

2024年08月06日



中国石油天然气股份有限公司

广东茂名茂南茂西加油站

## 安全现状评价报告

法定代表人：黄 陈

技术负责人：曹胜强

评价项目负责人：林毅峰

2024年08月06日







(安全评价机构公章)

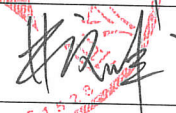
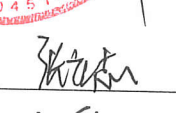
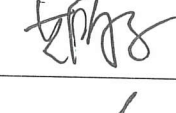

# 中国石油天然气股份有限公司

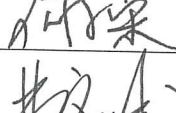
## 广东茂名茂南茂西加油站

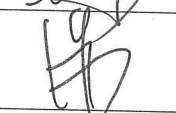
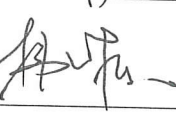
### 安全现状评价报告 参加安全评价人员

	姓名	资格证书号	从业登记号	专业/职称	签名
项目负责人	林毅峰	0800000000205408	007061	化工机械/工程师	
项目组成员	林毅峰	0800000000205408	007061	化工机械/工程师	
	张立志	0800000000203913	008496	化工工艺	
	黄倩雯	S011044000110193002130	035993	安全	
	李琳	1600000000301479	030431	自动化	
	何小荣	1200000000301272	027902	电气	
报告编制人	林毅峰	0800000000205408	007061	化工机械/工程师	
	黄倩雯	S011044000110193002130	035993	安全	
	李琳	1600000000301479	030431	自动化	
报告审核人	潘杰	1700000000201023	021518	安全/工程师	
过程控制负责人	韩效栋	1600000000301592	030430	机械	
技术负责人	曹胜强	1100000000100233	015790	化工工艺/高级工程师	

## 2.项目概况

### 2.1 基本情况

中国石油天然气股份有限公司广东茂名茂南茂西加油站（以下简称“该加油站”），成立于2011年07月08日，并于2023年08月16日完成《营业执照》变更，登记机关：茂名市茂南区市场监督管理局；统一社会信用代码：91440902577919564U；经营场所：茂名市茂南区公馆镇甘底管理区长山岭；负责人：夏利群；类型：股份有限公司分公司（上市、国有控股）；经营范围：主要经营车用汽油、柴油（详情见附件营业执照）。该加油站隶属中国石油天然气股份有限公司广东茂名销售分公司。

该加油站土地使用面积为3477.32m<sup>2</sup>，使用权和经营权为中国石油天然气股份有限公司广东茂名销售分公司所有，终止日期为2048年7月29日。

该加油站因变更负责人，故于2022年11月29日完成《危险化学品经营许可证》变更，证书编号：粤茂南应经字[2021]165号；发证机关：茂名市茂南区应急管理局；企业住所：茂名市茂南区公馆镇甘底管理区长山岭；企业法定代表人：夏利群；经营方式：不带有储存设施经营；许可范围：汽油（1630）、柴油[闭杯闪点≤60℃]（1674）[备注：三级加油站，其中汽油罐30m<sup>3</sup>×2个；柴油罐30m<sup>3</sup>×2个]；有效期限：2021年9月5日至2024年9月4日。

该加油站现设置有：30 m<sup>3</sup>外钢内衬改造双层汽油罐2个；30m<sup>3</sup>外钢内衬改造双层柴油罐2个；4枪加油机2台，均可加注汽油与柴



油，共计 8 支加油枪；针对汽油设置有加油、卸油油气回收处理系统。该加油站的总储存容积为 90m<sup>3</sup>（柴油折半算入总容积），根据《汽车加油加气加氢站技术标准》（GB50156-2021）中 3.0.9 的划分，该加油站属三级加油站。

该加油站配备人员共 5 人，员工上岗前均进行了三级教育，考核合格后上岗。该加油站的负责人兼安全生产主要负责人为夏利群，已取得了危险化学品经营单位主要负责人安全资格证书；任命黄振峰为油站经理兼分管安全负责人，已取得了危险化学品经营单位主要负责人安全资格证书；另设 2 名专职安全管理人员：刘普志、黄华铭，均已取得危险化学品经营单位安全管理人员资格证书。

该加油站自 2021 年换证后至今的情况变化见表 2.1-1，基本情况见表 2.1-2。

表 2.1-1 加油站自 2021 年换证后至今情况变化一览表

变化情况说明			
项目	2021 年情况	现在情况	是否改变
企业名称	中国石油天然气股份有限公司 广东茂名茂南茂西加油站	中国石油天然气股份有限公司 广东茂名茂南茂西加油站	未改变
经营场所	茂名市茂南区公馆镇 甘底管理区长山岭	茂名市茂南区公馆镇 甘底管理区长山岭	未改变
公司类型	股份有限公司分公司 (上市、国有控股)	股份有限公司分公司 (上市、国有控股)	未改变
负责人	<b>冯若洋</b>	<b>夏利群</b>	已改变
油站站长	<b>邓庆华</b>	<b>黄振峰</b>	已改变
产权情况	自有	自有	未改变
经营范围	汽油、柴油	汽油、柴油	未改变
油站级别	三级	三级	未改变
汽油、柴油 相关 设施、设备	30m <sup>3</sup> 外钢内衬改造双层汽油罐 2 座； 30m <sup>3</sup> 外钢内衬改造双层柴油罐 2 座； 2 台 4 枪加油机； 双层输油管道； 汽油加油、卸油油气回收系统。	30m <sup>3</sup> 外钢内衬改造双层汽油罐 2 座； 30m <sup>3</sup> 外钢内衬改造双层柴油罐 2 座； 2 台 4 枪加油机； 双层输油管道； 汽油加油、卸油油气回收系统。	未改变
周边情况	<b>东侧：居民楼，空地，架空电力线路（有绝缘层，杆高 6m）；</b> 南侧：茂化快线； 西侧：商住楼，架空电力线路（有绝缘层，杆高 6m），养鸡棚，空地； 北侧：架空电力线路（有绝缘层，杆高 6m），空地。	<b>东侧：居民楼，空地；</b> 南侧：茂化快线； 西侧：商住楼，架空电力线路（有绝缘层，杆高 6m），养鸡棚，空地； 北侧：架空电力线路（有绝缘层，杆高 6m），空地； <b>东北侧：养鸡棚。</b>	已改变
备注	该加油站的负责人由冯若洋更换为夏利群；该加油站的站长由“邓庆华”更换为“黄振峰”； 该加油站东侧的架空电力线路（有绝缘层，杆高 6m）现已拆除；该加油站东北侧新建 1 个养鸡棚； 除上述，该加油站其余内部经营状况和设施设备情况及站外建构物情况未有变化。		

表 2.1-2 加油站基本情况表

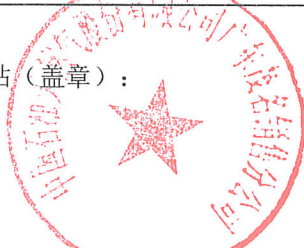
加油站名称	中国石油天然气股份有限公司广东茂名茂南茂西加油站					
负责人	夏利群	油站经理	黄振峰	安全管理人员	刘普志、黄华铭	
加油站地址	茂名市茂南区公馆镇甘底管理区长山岭			联系方式	胡祥顺/15975470466	
职工人数	5人		培训上岗人数	5人	加油站级别	三级
占地面积	3477.32m <sup>2</sup>	储存能力	90m <sup>3</sup> (柴油折半算入总容积)		/	/
加油机数量		2台	加油枪数量	8支	/	/
建、构筑物情况	名称	结构类型	耐火等级	层数	高度(m)	面积(m <sup>2</sup> )
	加油亭(罩棚)	钢筋混凝土结构	二级	1	5.5(净空)	133.5
	站房(营业室)	钢筋混凝土结构	二级	1	4	58.5
	辅房	钢筋混凝土结构	二级	2	8	253.89
	配电房	钢筋混凝土结构	二级	1	3	10
	卫生间	钢筋混凝土结构	二级	1	3	30
储罐情况	序号	油品名称及编号	单罐容积(m <sup>3</sup> )台数		材质	形式
	1	0号柴油	30m <sup>3</sup> ×2		外钢内衬改造双层罐	卧式埋地
	2	92号汽油	30m <sup>3</sup> ×1		外钢内衬改造双层罐	卧式埋地
	3	95号汽油	30m <sup>3</sup> ×1		外钢内衬改造双层罐	卧式埋地
主要消防安全设施、器具配备情况	名称	型号、规格	数量	状况	备注	
	推车式干粉灭火器	MFTZ/ABC35	2具	良好	储罐区、加油区	
	手提式干粉灭火器	MF/ABC5	2具	良好	加油区	
	手提式干粉灭火器	MF/ABC4	5具	良好	加油区、站房、储罐区、辅房	
	二氧化碳灭火器	MT3	4具	良好	配电房、站房、辅房	
	灭火毯	1.0m×1.0m	6块	良好	加油区、卸油区	
	消防沙	/	2m <sup>3</sup>	良好	卸油区	
主要管理制度名称	<p>全员安全生产责任制清单；加油站安全管理员岗位安全生产责任制；加油员岗位安全生产责任制；油品计量员岗位安全生产责任制；安全生产工作例会制度；安全生产教育培训制度；隐患排查治理制度；设施、设备的维护、保养、检测管理制度；劳动防护用品管理制度；安全生产奖惩制度；安全生产台帐管理制度；应急管理制度；事故管理制度；安全投入保障及费用提取管理制度；安全标准化管理制度；危险化学品经营许可证管理制度；职业卫生管理制度；消防安全管理制度；安全用电管理制度；危险化学品购销管理制度；危险化学品安全管理制度；安全风险管理制度；设备、油品储藏养护制度；安全技术说明书和安全标签管理制度；作业许可管理规定；动火作业安全管理制度；高处作业安全管理制度；管线打开安全管理制度；进入受限空间安全管理制度；临时用电安全管理制度；挖掘作业许可管理制度；移动式起重机吊装作业管理制度；设备检修制度；防火防爆十大禁令；防止储罐跑冒油料七条规定；防止静电危害八条规定；卸油安全操作规程；加油安全操作规程；计量油品操作规程；设备使用、维护、检修的安全操作规程。</p>					
加油站法定代表人或负责人签字：			加油站(盖章)：			
 2024年7月9日			 2024年7月9日			



## 8. 评价结论

针对中国石油天然气股份有限公司广东茂名茂南茂西加油站现状安全评价，得出以下评价结论：

- 1.该加油站经营的汽油为首批重点监管的危险化学品。
- 2.该加油站不构成危险化学品重大危险源。
- 3.该加油站经营过程中最主要的危险是火灾、爆炸危险，还存在车辆伤害、中毒和窒息、触电、高处坠落、物体打击等危险有害因素。
- 4.该加油站埋地储罐、隔油池、化粪池等属于受限空间，存在中毒和窒息风险。
- 5.该加油站位于茂名市茂南区公馆镇甘底管理区长山岭，周边不涉及人员密集场所，故其风险等级级别为“蓝色等级”。
- 6.根据《汽车加油加气加氢站技术标准》（GB50156-2021）和《汽车加油加气站设计与施工规范》（GB50156-2012，2014年版）对该加油站经营和储存场所的站址选择、站内平面布置、加油工艺及设施、消防设施和给排水、电气、报警和紧急切断系统、建（构）筑物、绿化等方面进行对照检查，均符合规范要求。
- 7.参照化工和危险化学品生产经营单位重大生产安全事故隐患判定标准对该加油站进行逐项判定，不存在重大生产安全事故隐患。
- 8.该加油站证照文书齐全，有营业执照、消防验收意见书、防雷检测报告、危险化学品经营许可证等。
- 9.该加油站站长和安全管理人員具有安全资格证书；新员工需进行三级教育培训考核合格后上岗，从业人员定期参加内部培训。
- 10.该加油站每个工作班次均配备安全生产管理人員。

11.该加油站已建立了全员安全生产责任制、危险化学品购销管理制度、危险化学品安全管理制度等管理制度。

12.该加油站已制定了生产安全事故应急预案,于2023年8月18日在茂名市茂南区应急管理局完成备案,并定期进行演练。

13.通过事故树分析可知,加油站火灾爆炸事件的发生有30种途径,并且它的发生必然是30个最小割集中的某个最小割集的基本事件同时存在的结果。加油站管理人员、操作人员可根据30个最小割集中各基本事件的特性及其可能发生的条件采取预防措施,从而保证加油站运行过程的安全。

14.经过对该加油站储罐区汽车槽车油罐火灾爆炸危险指数评价得知:油罐车爆炸初评计算结果,火灾爆炸指数97.6,危险等级属中等,暴露半径为25m,暴露面积为1963m<sup>2</sup>。一旦发生火灾、爆炸事故,暴露半径内60%的财产将可能破坏,如果在火灾区内有操作人员,有可能造成人员伤亡事故。

经过补偿后,火灾爆炸指数74.2,危险等级为较轻。暴露半径为19m,暴露面积为1134m<sup>2</sup>。一旦发生火灾、爆炸事故,暴露半径内46%的财产将可能破坏,如果在火灾区内有操作人员,有可能造成人员伤亡事故。

因此,该加油站卸车运行中应加强安全管理,采取严格的安全防护措施,并确保各项安全措施有效,才能保证加油站的安全运营。

**综合结论:**根据加油站安全评价现场检查表评价结果,中国石油天然气股份有限公司广东茂名茂南茂西加油站相关证照齐全,生产规章制度健全,各项安全设施和措施完善,符合国家相关法律、法规、标准及规范的规定,其经营条件符合安全的要求。



### 茂西加油站现场照片



评价公司人员与油站人员合照



加油站全貌





# 茂西加油站现场照片



储罐区

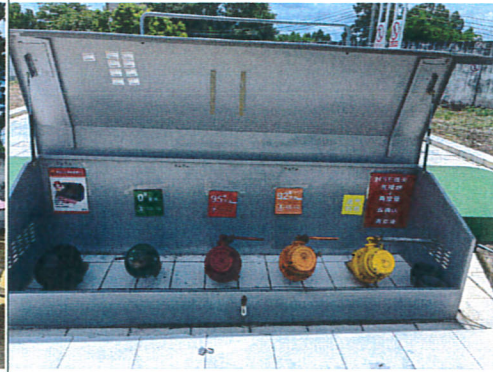

卸油口



储罐操作井

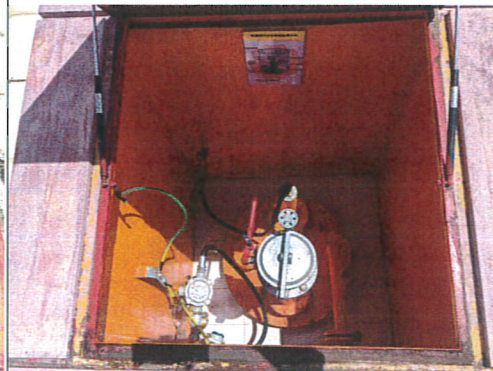

储罐操作井



加油机

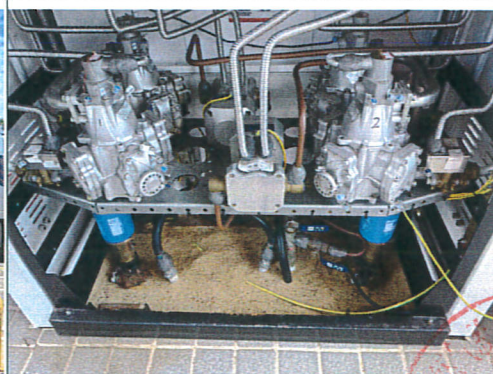

加油机内部

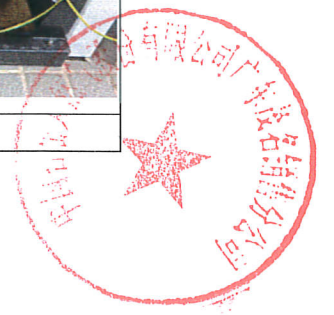



# 茂西加油站现场照片



配电房



配电柜



双层管道在线渗漏监测系统

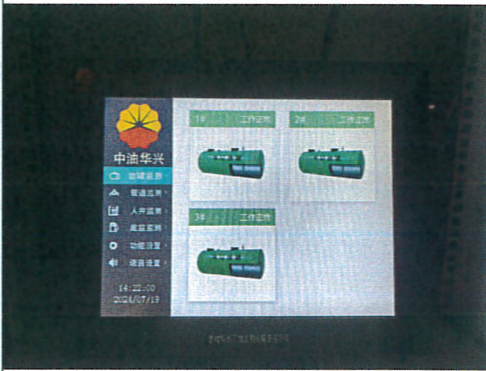

双层储罐在线渗漏监测系统

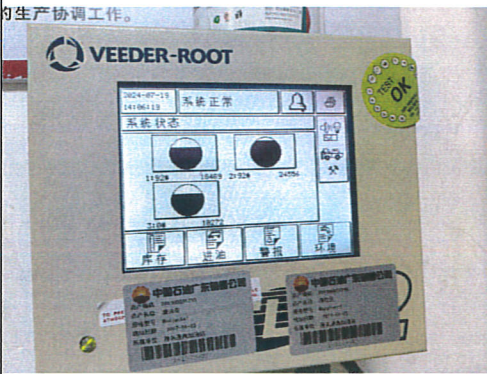

液位仪

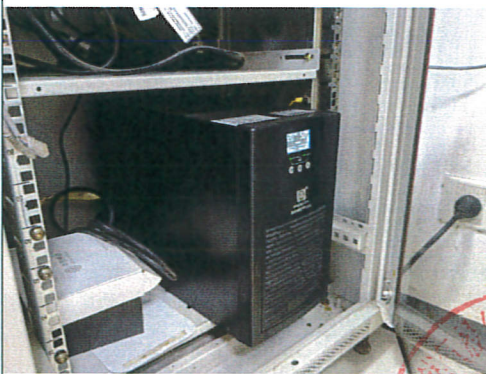

UPS 电源





# 茂西加油站现场照片



站房内紧急按钮



视频监控



加油站东侧



加油站南侧



加油站西侧



加油站北侧

