

《信宜市朱砂供销社加油站安全现状评价》公示表

编号：HCAP-2023-0179（XP）

信宜市朱砂供销社加油站

安全现状评价报告

广东汇成检测技术股份有限公司

APJ-（粤）-015

2023年10月20日

信宜市朱砂供销社加油站

安全现状评价报告

法定代表人：黄 陈

技术负责人：曹胜强

评价项目负责人：林毅峰

2023年10月20日

(安全评价机构公章)



信宜市朱砂供销社加油站

安全现状评价报告

参加安全评价人员

	姓名	资格证书号	从业登记号	专业/职称	签名
项目负责人	林毅峰	0800000000205408	007061	化工机械/工程师	
项目组成员	林毅峰	0800000000205408	007061	化工机械/工程师	
	游海	S011044000110191001084	030225	化工工艺	
	赵文朋	S011044000110192002853	036022	安全/工程师	
	王斌	S011011000110202000251	041367	自动化	
	何小荣	1200000000301272	027902	电气	
	邱儒杰	S011044000110193002090	036062	电气	
报告编制人	林毅峰	0800000000205408	007061	化工机械/工程师	
	游海	S011044000110191001084	030225	化工工艺	
	赵文朋	S011044000110192002853	036022	安全/工程师	
报告审核人	谢雄英	S011044000110192002847	025385	安全	
过程控制负责人	韩效栋	1600000000301592	030430	机械	
技术负责人	曹胜强	1100000000100233	015790	化工工艺/高级工程师	

2.项目概况

2.1 基本情况

信宜市朱砂供销社加油站（以下简称“该加油站”），成立于 1988 年 03 月 05 日，并于 2015 年 12 月 9 日取得信宜市工商行政管理局核发的营业执照，统一社会信用代码：91440983752877585C；经营场所：广东省茂名市信宜市朱砂圩；负责人：余连；类型：集体所有制；经营范围：主要经营车用汽油、柴油（详情见附件营业执照）。

该加油站于 2020 年 11 月 6 日取得茂名市应急管理局核发的《危险化学品经营许可证》，证书编号：粤茂应经（2020）120 号；企业法定代表人：余连；有效期限：2020 年 11 月 6 日至 2023 年 11 月 5 日；许可范围：汽油（1630）、柴油[闭杯闪点 $\leq 60^{\circ}\text{C}$]（1674）[备注：三级加油站，其中汽油罐 $30\text{m}^3 \times 2$ 个；柴油罐 $30\text{m}^3 \times 1$ 个]。

该加油站现设置有： $30\text{m}^3\text{SF}$ 双层汽油罐 2 个； $30\text{m}^3\text{SF}$ 双层柴油罐 1 个；2 油品 4 枪加油机 2 台；针对汽油设置有加油、卸油油气回收处理系统。该加油站的总储存容积为 75m^3 （柴油折半算入总容积），根据《汽车加油加气加氢站技术标准》（GB50156-2021）中 3.0.9 的划分，该加油站属三级加油站。

该加油站配备人员共 6 人，员工上岗前均进行了三级教育，考核合格后上岗。该加油站的企业法定代表人兼安全生产主要负责人为余连，另设 1 名专职安全管理人员蓝伦钰，均已取得危险化学品经营单位相关资格证书。该加油站主要负责人余连和专职安全管理人员蓝伦钰每年均定期参加继续教育。

该加油站自 2020 年换证后至今的情况变化见 2.1-1，基本情况见表 2.1-2。

表 2.1-1 加油站自 2020 年换证后至今情况变化一览表

变化情况说明			
项目	2020 年情况	现在情况	是否改变
企业名称	信宜市朱砂供销社加油站	信宜市朱砂供销社加油站	未改变
注册地址	广东省茂名市信宜市朱砂圩	广东省茂名市信宜市朱砂圩	未改变
公司类型	集体所有制	集体所有制	未改变
法定代表人	余连	余连	未改变
油站站长	余连	余连	未改变
产权情况	自有	自有	未改变
经营范围	汽油、柴油	汽油、柴油	未改变
油站级别	三级	三级	未改变
汽油、柴油 相关 设施、设备	30m ³ SF 双层汽油罐 2 座； 30m ³ SF 双层柴油罐 1 座； 2 台 4 枪加油机； 双层输油管道； 汽油加油、卸油油气回收系统。	30m ³ SF 双层汽油罐 2 座； 30m ³ SF 双层柴油罐 1 座； 2 台 4 枪加油机； 双层输油管道； 汽油加油、卸油油气回收系统。	未改变
周边情况	东侧：居民楼，乡道； 东南侧：空地； 南侧：乡道； 西南侧：架空低压电线，乡道， 居民楼； 西侧：空地； 西北侧：自留空置房屋； 北侧：居民楼。	东侧：居民楼，乡道； 东南侧：空地； 南侧：乡道； 西南侧：架空低压电线，乡道， 居民楼； 西侧：砂场； 西北侧：自留空置房屋； 北侧：居民楼。	已改变
备注	1.该加油站的经营状况和设施设备未有变化。 2.该加油站西侧的空地现建设为砂场，周边其他情况未有变化。		

表 2.1-2 加油站基本情况表

加油站名称	信宜市朱砂供销社加油站				
法定代表人	余连	油站站长	余连	安全管理人员	蓝伦钰
加油站地址	广东省茂名市信宜市朱砂圩		联系方式	余连/13727794918	
职工人数	6 人	培训上岗人数	6 人	加油站级别	三级
占地面积	1638m ²	储存能力	75m ³ （柴油折半算入总容积）	/	/
加油机数量	2 台	加油枪数量	8 支	/	/

建、构筑物情况	名称	结构类型	耐火等级	层数	高度(m)	建筑面积(m ²)
	加油亭(罩棚)	砼柱螺栓球网架结构	二级	1	5.5(净空)	152.6
	站房(营业室)	钢筋混凝土结构	二级	1	4	34.37
	辅房1	砖瓦结构	二级	1	3	139.2
	辅房2	钢筋混凝土结构	二级	1	3	21.2
储罐情况	序号	油品名称及编号	单罐容积(m ³)台数		材质	形式
	1	0号柴油	30m ³ ×1		SF 双层罐	卧式埋地
	2	92号汽油	30m ³ ×1		SF 双层罐	卧式埋地
	3	95号汽油	30m ³ ×1		SF 双层罐	卧式埋地
主要消防安全设施、器具配备情况	名称	型号、规格	数量	状况	备注	
	推车式干粉灭火器	MFTZ/ABC35	1具	良好	储罐区	
	手提式干粉灭火器	MF/ABC5	2具	良好	加油区	
	手提式干粉灭火器	MF/ABC4	4具	良好	加油区、站房、储罐区	
	灭火毯	1.5m×1.5m	3块	良好	加油区、储罐区	
	消防沙	/	2m ³	良好	储罐区	
主要管理制度名称	全员安全生产责任制【安全生产领导小组安全职责、站长(安全主要负责人)安全职责、安全管理人员安全生产工作职责、班(组)长安全职责、会计安全职责、加油站计量员安全职责、加油员安全职责、收银员安全职责】；化学品安全管理制度【防火防爆管理制度、防止中毒窒息管理制度、防泄漏管理制度】；经营、销售管理制度；安全投入保障制度；安全生产奖惩制度；安全教育培训制度；安全检查及隐患排查制度；应急管理制度；风险管理制度；事故管理制度；职业健康管理制度；安全检查制度；临时动火审批制度；临时用电安全管理规定；安全值班制度；防止静电危害十条规定；岗位操作安全规程【卸油操作规程；加油操作规程；油罐计量操作规程】；配电安全操作规程；					
加油站法定代表人或负责人签字：余远			加油站(盖章)：			
2023年10月10日			2023年10月10日			

2.2 加油站地理位置及周边环境

该加油站位于广东省茂名市信宜市朱砂圩。该加油站东侧为居民楼，属于三类保护物；乡道，按照城市次干路进行评价。该加油站南侧为空地。该加油站南侧为乡道，按照城市次干路进行评价。该加油站西南侧为架空低压电线，杆高6m，有绝缘层；乡道，按照城市次干路进行评价；居民楼群，每栋居民楼建筑面积均小于5000m²，属于三类保护物。该加油站西侧为砂场，进行砂土和红砖储存及买卖

8. 评价结论

对信宜市朱砂供销社加油站现状安全评价，得出以下评价结论：

- 1.该加油站经营的汽油为首批重点监管的危险化学品。该加油站不构成危险化学品重大危险源。
- 2.该加油站经营和储存过程中存在的危险有害因素有火灾爆炸、中毒与窒息、车辆伤害、触电、高处坠落。
- 3.该加油站埋地储罐、储罐操作井和隔油池等属于受限空间，存在中毒和窒息风险。
- 4.该加油站位于广东省茂名市信宜市朱砂圩，周边不涉及人员密集场所，故其风险等级级别为“蓝色等级”。
- 5.根据《汽车加油加气加氢站技术标准》（GB50156-2021）和《汽车加油加气站设计与施工规范（2014年版）》（GB50156-2012）对该加油站经营和储存场所的站址选择、站内平面布置、加油工艺及设施、消防设施和给排水、电气、报警和紧急切断系统、建（构）筑物、绿化等方面进行对照检查，均符合规范要求。
- 6.参照化工和危险化学品生产经营单位重大生产安全事故隐患判定标准对该加油站进行逐项判定，不存在重大生产安全事故隐患。
- 7.该加油站证照文书齐全，有营业执照、消防监督检查记录、防雷检测报告、危险化学品经营许可证等。
- 8.该加油站站长和安全管理人員具有安全资格证书；新员工需进行三级教育培训考核合格后上岗，从业人员定期参加内部培训。
- 9.每个工作班次均配备安全生产管理人员。

10.该加油站已建立了全员安全生产责任制、危险化学品购销管理制度、危险化学品安全管理制度等管理制度。

11.该加油站已制定了生产安全事故应急预案，于2023年10月19日在信宜市应急管理局完成备案，并定期进行演练。

12.通过事故树分析可知，加油站火灾爆炸事件的发生有30种途径，并且它的发生必然是30个最小割集中的某个最小割集的基本事件同时存在的结果。加油站管理人员、操作人员可根据30个最小割集中各基本事件的特性及其可能发生的条件采取预防措施，从而保证加油站运行过程的安全。

13.经过对该加油站储罐区汽车槽车油罐火灾爆炸危险指数评价得知：油罐车爆炸初评计算结果，火灾爆炸指数99.2，危险等级属中等，暴露半径为25.4m，暴露面积为2026m²。一旦发生火灾、爆炸事故，暴露半径内60%的财产将可能破坏，如果在火灾区内有操作人员，有可能造成人员伤亡事故。

经过补偿后，火灾爆炸指数75.4，危险等级为较轻。暴露半径为19.3m，暴露面积为1170m²。一旦发生火灾、爆炸事故，暴露半径内46%的财产将可能破坏，如果在火灾区内有操作人员，有可能造成人员伤亡事故。

因此，该加油站卸车运行中应加强安全管理，采取严格的安全防护措施，并确保各项安全措施有效，才能保证加油站的安全运营。

综合结论：根据加油站安全评价现场检查表评价结果，信宜市朱砂供销社加油站相关证照齐全，生产规章制度健全，各项安全设施和措施完善，符合国家相关法律、法规、标准及规范的规定，其经营条件符合安全的要求。

朱砂供销加油站现场照片



评价公司人员与油站人员合照

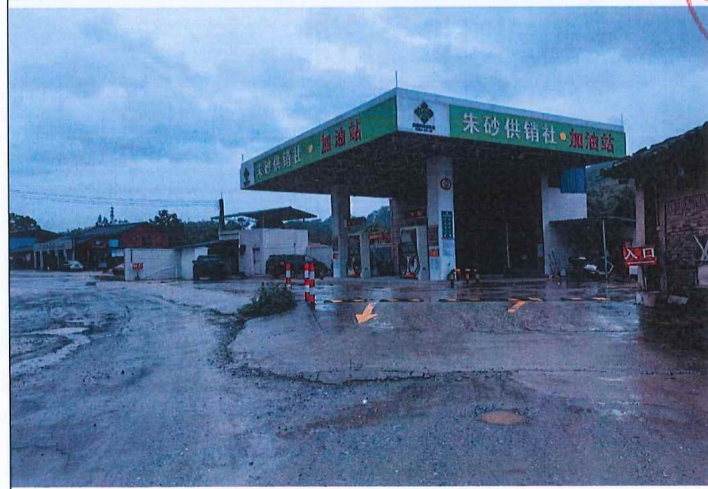

加油站全貌

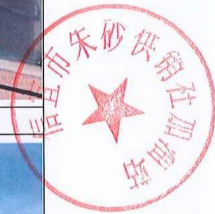

朱砂供销加油站现场照片



储罐区

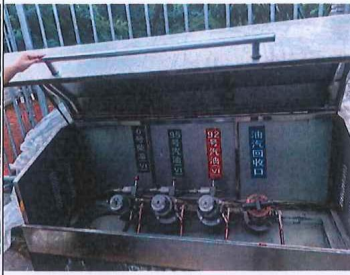

卸油口



汽油罐操作井



液位计



油管在线渗漏监测系统

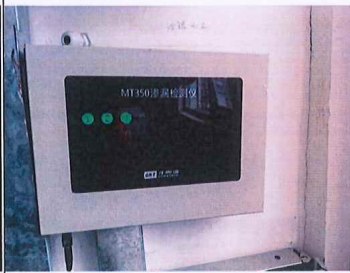

油罐在线渗漏监测系统



朱砂供销加油站现场照片



加油机



加油机内部



加油站东侧

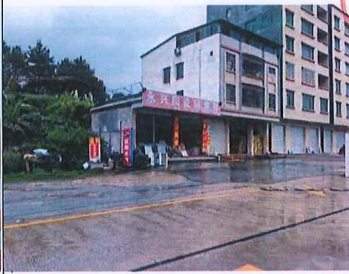

加油站西南侧



加油站西侧



加油站北侧

